



MAC TALLA TERRA

Distillerie MORRISON

L'industrie du Whisky ne compte pas moins de 5 générations de Morrison au compteur, ce qui en fait l'un des noms les plus respectés de l'univers du Whisky. Le carnet d'adresse bien rempli de cet embouteilleur indépendant permet à deux belles gammes de voir le jour : Old Perth & Mac Talla.

La gamme Mac Talla puise toute son inspiration sur le tempérament complexe de l'île d'Islay. Traduction gaélique du mot « Echo », ces références se veulent le parfait reflet de cette terre malmenée par l'hostilité des conditions météorologiques et géologiques, pourtant si riche. Elles offrent plusieurs occasions d'apprécier les différentes dimensions et facettes de la tourbe.

ÉCOSSE/ Islay

Les distilleries du sud d'Islay, sont les plus puissantes, produisant un whisky plus ou moins fort d'odeur, macéré dans de la tourbe fumée, de l'eau salée et iodée. Les whiskies de cette partie de l'île sont pour la plupart caractérisés de médicinaux. Ces distilleries utilisent non seulement une forte part de malt tourbeux (50 mesures par million pour Ardbeg, 40 mesures pour Laphroaig), mais aussi l'eau marron de l'île pour chaque étape de la production.

Les distilleries du nord d'Islay, Bruichladdich et Bunnahabhain offrent par contraste, plus doux, ceci car ces distilleries extraient l'eau printanière avant qu'elle n'ait été en contact avec le sol tourbeux et utilise même un orge doux voire non-tourbeux. Le résultat donne à ces whiskies un goût plus doux, moussu (plutôt que tourbeux), avec un trait algueux, de noisette, et un final toujours sec.

La distillerie du milieu de l'île, reste au milieu des 2 extrêmes (tourbeux mais non-médicinal, caramélisé, avec des senteurs florales et des traces d'huile de lin). L'une bien que proche de Bunnahabhain, produit un délicat et verdoyant malt, avec certains traits de tourbe, iode/sel, balancés avec des notes florales et un final pimenté.

Mot du CAVISTE

Ce whisky peut se déguster le soir ; à l'heure de l'apéritif, en fin de repas, dans un fauteuil en "vin" de méditation.

Fiche Technique / Terra

Terra de Mac Talla, est un Islay Single Malt Scotch Whisky au profil végétal et minéral.

Distillé en post-still. Ce Single Malt a été vieilli en ex-fût de Bourbon. Il est non coloré, ni filtré à froid.

Comment déguster ce whisky

Versez votre whisky dans un verre tulipe, avec un col resserré ce qui vous permettra de concentrer les arômes. Évitez d'y mettre des glaçons, cela pourrait provoquer un choc thermique qui nuirait aux arômes. Cherchez à associer ce que vous sentez à des odeurs connues, ensuite faites rouler le whisky dans votre bouche et "mâchez-le", et concentrez-vous sur la finale pour apprécier les saveurs persistantes. La température idéale de dégustation est aux alentours de 15°C.

Notes de dégustation

NEZ } Frais, sur des arômes d'agrumes, et d'orge maltée. Une pointe iodée.

BOUCHE } Marine, de subtiles notes de fumée de bois et d'iode.

FINALE } Vive, fraîche et fumée.

MAC-TALLA

ISLAY SINGLE MALT
SCOTCH WHISKY



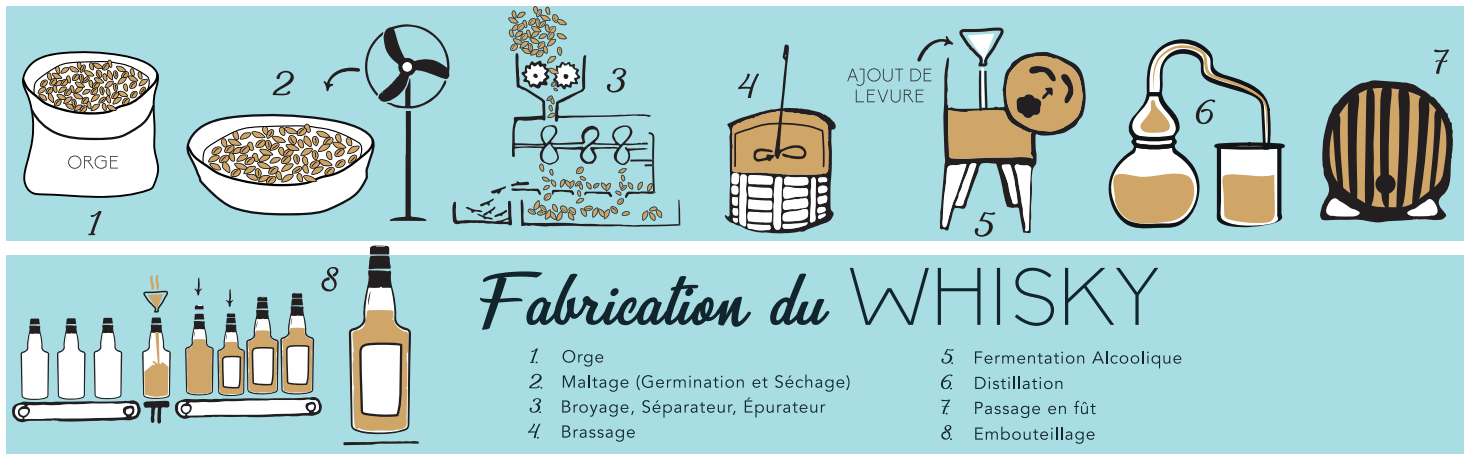

Fiche Dégustation (à garder et à photocopier)

À vue d'ŒIL



Limpidité

- Trouble
- Flou
- Opalescent
- Limpide

Brillance

- Terne
- Lumineuse
- Éclatante

Intensité Colorante

- Terne
- Lumineuse
- Éclatante

Capillarité

- Coulante
- Épaisse
- Grasse
- Visqueuse

Couleur

- Or vert
- Or doré
- Or paille
- Or ambré

Le NEZ



1^{er} Nez (Avant aération) // 1^{ère} Impression (Franchise) : Douteuse Simple Franche Complexe

Intensité Olfactive : Faible Modérée Puissante

Arômes

2^e Nez (Après aération) : Douteuse Simple Franche Complexe

Intensité Olfactive : Faible Modérée Puissante

Arômes

La BOUCHE



- | | | | | |
|-------------------|---------------------------------|-------------------------------------|----------------------------------|--|
| Attaque : | <input type="checkbox"/> Faible | <input type="checkbox"/> Ample | <input type="checkbox"/> Franche | <input type="checkbox"/> Puissante |
| Acidité : | <input type="checkbox"/> Molle | <input type="checkbox"/> Fraîche | <input type="checkbox"/> Vive | <input type="checkbox"/> Nerveuse |
| Moelleux : | <input type="checkbox"/> Sec | <input type="checkbox"/> Tendre | <input type="checkbox"/> Gras | <input type="checkbox"/> Capiteux <input type="checkbox"/> Lourd |
| Salé : | <input type="checkbox"/> Absent | <input type="checkbox"/> Iodé/Marin | <input type="checkbox"/> Algal | |

Arômes

Finale

- Courte Moyenne Large Persistante

Rétro-olfaction

- Sec Malté Fumé Vin Sirop Gras/Huileux Autres

CONCLUSION

Qualité

- Faible Acceptable Bonne Excellente

Notes

Famille des Arômes

CÉRÉALES } Bière, Biscuit, Brioche, Lait, Levures, Maïs, Malt, Orge, Pain Grillé...

FRUITÉS } Fruits jaunes, Blancs, Rouges, Secs, Exotiques, Agrumes...

FLORAUX } Herbes Fraîches et Sèches, Fleurs, Foin, Menthols...

FUMÉS } Feu de bois, Cheminée, Fumée de tourbe, Hareng fumé, Saumon fumé, Jambon fumé...

MARINS } Embruns, Brise marine, Algues, Coquillages, Fruits de mer...

MÉDICAL } Couloir d'hôpital, Désinfectant, Éther, Alcool à 90°...

BOISÉS } Gâteau brûlé, Marc de café, Réglisse, Boîte à cigares, Sciure, Gingembre, Sève, Meuble en pin, Chocolat au lait, Crème fraîche, Beurre, Huile de lin, Cire de bougie, Xérès, Porto, Cognac...

ÉPICÉS } Vanille, Mélasse, Caramel mou, Crème brûlée, Gâteau, Miel, Hydromel, Cire d'abeille, Encaustique...

ÂCRES } Eau saumâtre et de cuisson du chou, Tabac froid, Cendre de cigare, Jus de viande, Saucisse, Cirage, Fromage, Cuir vieux et neufs, Sellerie, Toile cirée, Plastique, Caoutchouc brûlé, Gaz d'échappement, Grattoir d'allumettes, Pétards...

TOURBÉS } Sous-bois, Mousse, Champignon, Tourbe, Humus, Écorce...