



NAKED MALT

Embouteilleur Indépendant GORDON MACPHAIL

Voici l'un des plus réputés d'Ecosse. Avec une maîtrise totale de la maturation et son emplacement privilégié au cœur du Speyside, Gordon & MacPhail continue depuis plus de 120 ans sa quête de l'excellence dans l'art de vieillir le whisky. Pour l'anecdote, c'est le seul éleveur-embouteilleur à faire remplir au sein de ses distilleries ses propres fûts sélectionnés avec soin.

ÉCOSSE/ Highland

Île s'étire du Nord de Glasgow au Pentland First et de la côte fertile à l'Ouest sauvage. Ces territoires très différents sont propices à une variété extrêmement riche de distilleries et des productions tant de whiskies très légers que d'autres beaucoup plus corsés. Le single malt le plus populaire est Glenmorangie. La façon la plus simple de distinguer les distilleries des Highlands est de diviser la région en plusieurs parties. **Le nord des Highlands** s'étend d'Inverness à l'extrême Nord de l'Écosse continentale. La plupart de ses whiskies ont un caractère salé et marin dû à l'emplacement côtier des distilleries. Ce caractère iodé est toutefois moins marqué que sur Ilay car plus protégé. On trouve notamment les distilleries Old Pulteney et Wolfburn. **La partie Est, Estearn Highlands** où se trouvent les distilleries Glencadam ou encore Old Fettercairn, les single malts sont assez secs. C'est au milieu des paysages vallonnés des **Central Highlands** que l'on trouve la plus petite distillerie d'Écosse, Edradour ou bien Glenturret. Enfin, les whiskies des **West Highlands** sont généralement corsés, épicés et fumés, Oban en est la capitale.

Fiche Technique / **Naked Malt**

Pourquoi un blended malt devrait-il forcément avoir été vieilli en ex-fûts de bourbon ? Naked Malt est issu de l'assemblage de single malts prestigieux tels que Macallan et Highland Park, avant d'être affiné en ex-fûts de sherry oloroso de premier remplissage pendant environ 6 mois. Ces fûts dits Naked, car n'ayant jamais contenu de whisky auparavant, apportent à ce whisky une belle complexité ainsi qu'un caractère gourmand et fruité.

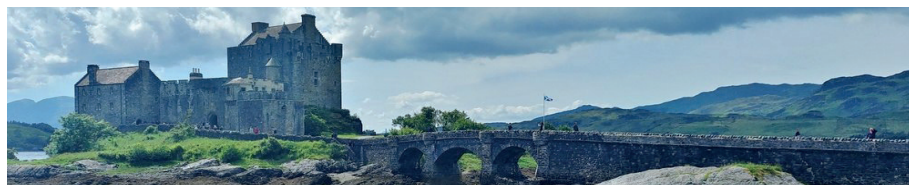

Comment déguster ce whisky

Versez votre whisky dans un verre tulipe, avec un col resserré ce qui vous permettra de concentrer les arômes. Évitez d'y mettre des glaçons, cela pourrait provoquer un choc thermique qui nuirait aux arômes. Cherchez à associer ce que vous sentez à des odeurs connues, ensuite faites rouler le whisky dans votre bouche et "mâchez-le", et concentrez-vous sur la finale pour apprécier les saveurs persistantes. La température idéale de dégustation est aux alentours de 15°C.

Notes de dégustation

NEZ } Notes de caramel, de malt et de fruits du verger.
BOUCHE } Riche, avec des notes de raisins secs, de caramel et de pommes cuites.
FINALE } Douce, aux notes d'épices et de chêne toasté.

Mot du CAVISTE

Ce whisky peut se déguster le soir ; à l'heure de l'apéritif, en cocktail, en fin de repas, dans un fauteuil en "vin" de méditation.



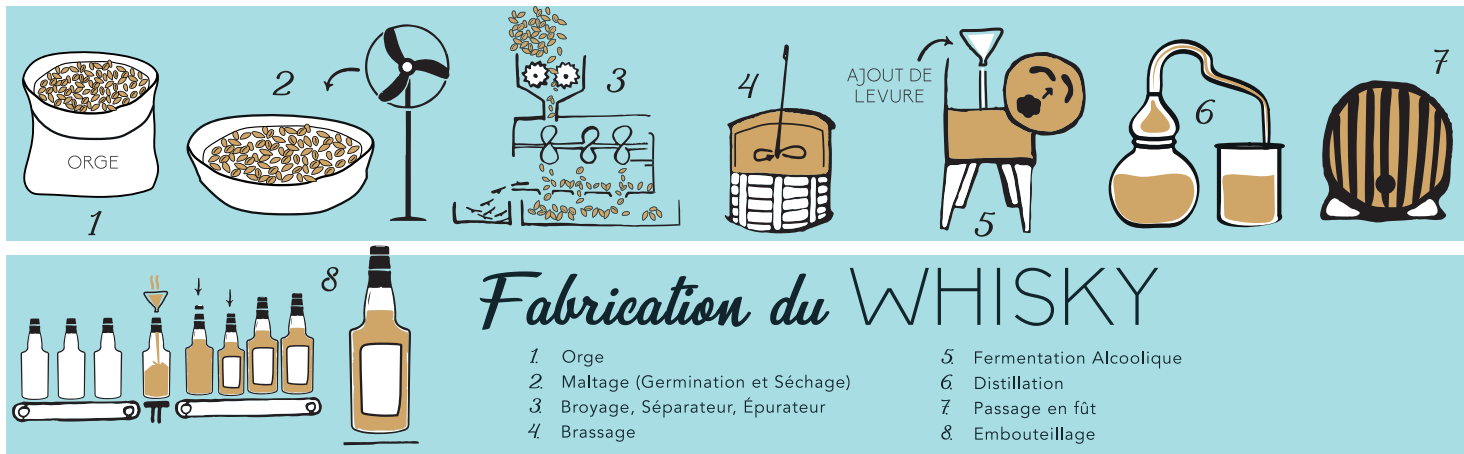

Fiche Dégustation (à garder et à photocopier)

À vue d'ŒIL



Limpidité

- Trouble
- Flou
- Opalescent
- Limpide

Brillance

- Terne
- Lumineuse
- Éclatante

Intensité Colorante

- Terne
- Lumineuse
- Éclatante

Capillarité

- Coulante
- Épaisse
- Grasse
- Visqueuse

Couleur

- Or vert
- Or doré
- Or paille
- Or ambré

Le NEZ



1^{er} Nez (Avant aération) // 1^{ère} Impression (Franchise) : Douteuse Simple Franche Complexe

Intensité Olfactive : Faible Modérée Puissante

Arômes

2^e Nez (Après aération) : Douteuse Simple Franche Complexe

Intensité Olfactive : Faible Modérée Puissante

Arômes

La BOUCHE



- | | | | | |
|-------------------|---------------------------------|-------------------------------------|----------------------------------|--|
| Attaque : | <input type="checkbox"/> Faible | <input type="checkbox"/> Ample | <input type="checkbox"/> Franche | <input type="checkbox"/> Puissante |
| Acidité : | <input type="checkbox"/> Molle | <input type="checkbox"/> Fraîche | <input type="checkbox"/> Vive | <input type="checkbox"/> Nerveuse |
| Moelleux : | <input type="checkbox"/> Sec | <input type="checkbox"/> Tendre | <input type="checkbox"/> Gras | <input type="checkbox"/> Capiteux <input type="checkbox"/> Lourd |
| Salé : | <input type="checkbox"/> Absent | <input type="checkbox"/> Iodé/Marin | <input type="checkbox"/> Algal | |

Arômes

Finale Courte Moyenne Large Persistante

Rétro-olfaction Sec Malté Fumé Vin Sirop Gras/Huileux Autres

CONCLUSION

Qualité Faible Acceptable Bonne Excellente

Notes

Famille des Arômes

CÉRÉALES } Bière, Biscuit, Brioche, Lait, Levures, Maïs, Malt, Orge, Pain Grillé...

FRUITÉS } Fruits jaunes, Blancs, Rouges, Secs, Exotiques, Agrumes...

FLORAUX } Herbes Fraîches et Sèches, Fleurs, Foin, Menthols...

FUMÉS } Feu de bois, Cheminée, Fumée de tourbe, Hareng fumé, Saumon fumé, Jambon fumé...

MARINS } Embruns, Brise marine, Algues, Coquillages, Fruits de mer...

MÉDICAL } Couloir d'hôpital, Désinfectant, Éther, Alcool à 90°...

BOISÉS } Gâteau brûlé, Marc de café, Réglisse, Boîte à cigares, Sciure, Gingembre, Sève, Meuble en pin, Chocolat au lait, Crème fraîche, Beurre, Huile de lin, Cire de bougie, Xérès, Porto, Cognac...

ÉPICÉS } Vanille, Mélasse, Caramel mou, Crème brûlée, Gâteau, Miel, Hydromel, Cire d'abeille, Encaustique...

ÂCRES } Eau saumâtre et de cuisson du chou, Tabac froid, Cendre de cigare, Jus de viande, Saucisse, Cirage, Fromage, Cuir vieux et neufs, Sellerie, Toile cirée, Plastique, Caoutchouc brûlé, Gaz d'échappement, Grattoir d'allumettes, Pétards...

TOURBÉS } Sous-bois, Mousse, Champignon, Tourbe, Humus, Écorce...